RÉPUBLIQUE FRANÇAISE

Vitrolles
vivre ensemble

ARRETE MUNICIPAL

DIRECTION DE LA POLICE ADMINISTRATIVE
AUTORISATION DE TRAVAUX

N° : PA 2022-0455
Date : 26 octobre 2022

Mis en ligne le : 27 OCT. 2022

Objet : Remplacement de la conduite d'eau potable
Lieu : Rue d'Amsterdam
Dates : 7 au 30 novembre 2022

N° Acte : 8.3

Le Maire de la commune de Vitrolles,

Vu le code général des collectivités territoriales et notamment les articles L2212-1 et suivants ;
Vu l'article L113-2 du code de la voirie routière ;
Vu le code de la route et notamment les articles L325-1 et R417-10 ;
Vu l'instruction interministérielle sur la signalisation routière, approuvée par l'arrêté interministériel du 7 juin 1977 modifiée et complétée ;
Vu les décrets n° 2006-1657, relatif à l'accessibilité de la voirie aux personnes handicapés et n° 2006-1658, du 21 décembre 2006 relatif aux prescriptions techniques pour l'accessibilité de la voirie et des espaces publics ;
Vu l'arrêté municipal n° 03-363 du 30 octobre 2003 relatif à la réglementation sur le bruit, et notamment l'article 9 ;
Vu l'arrêté municipal n° 02-101 du 9 avril 2002 interdisant l'utilisation des hydrants (bouches et poteaux incendie) ;
Vu l'arrêté municipal VRC P-2015-017 interdisant l'utilisation des bouches et réseaux d'arrosage ;
Vu la demande du 21 octobre 2022 de la Société Réseaux et Travaux Publics (RTP), sise ZI Saint Mitre, Avenue de la Roche Fourcade à 13400 Aubagne sollicitant l'autorisation d'effectuer des travaux de remplacement de la conduite d'eau potable aux dates et lieu cités en objet ;
Considérant que l'occupation du domaine public est soumise à autorisation ;
Considérant la nécessité de règlementer la circulation et d'assurer la sécurité des riverains sur le territoire de la commune ;

ARRETE

Article 1
La Société Réseaux et Travaux Publics (RTP) est autorisée à effectuer des travaux de remplacement de la conduite d'eau potable rue d'Amsterdam du 7 au 30 novembre 2022, selon le plan en annexe.

Article 2
Cette autorisation concerne uniquement le domaine public. Dans le cas où les finitions ne seraient pas conformes à l'existant, la Commune se réserve le droit de faire intervenir une entreprise au frais du permissionnaire, et un titre administratif sera établi à son encontre.

Article 3
La circulation sera maintenue par demi-chaussée en sens alterné et régulée par des feux tricolores de préférence ou des agents munis de panneaux K10, suivant l'avancement des travaux. Au droit du chantier, la vitesse sera limitée à 30 km/h et le stationnement y sera interdit.
Dans le cadre d'un empiètement sur la chaussée, une largeur de voie de 3m minimum devra être respectée (plan en annexe "police de roulage").

Article 4
Les entrées riveraines seront maintenues en permanence. Au cours des travaux, le permissionnaire devra laisser en permanence l'accès libre aux vannes de gaz et d'eau. Un accès permanent devra être laissé aux véhicules de secours.

Article 5
Les équipements de sécurité du personnel présent sur le chantier devront être siglés du nom de la société intervenante.
L'affichage du présent arrêté, la pré-signalisation et la signalisation règlementaires seront mis en place par le pétitionnaire 8 jours minimum avant la date de commencement des travaux et entretenus à ses frais.

Article 6
La responsabilité du permissionnaire sera substituée à celle de l'Administration si celle-ci venait à être recherchée, pour tout accident qui serait la conséquence de l'inobservation de la présente règlementation.

Article 7
Les droits des tiers sont et demeurent expressément réservés. Aucun trouble ou dommage ne pourra notamment être causé aux installations déjà existantes et tous autres ouvrages établis par l'Administration ou les particuliers. Le permissionnaire sera d'ailleurs responsable de tous dommages ou accidents résultant de ses travaux ou installations, et il devra, le cas échéant, couvrir la Commune de tous ses frais d'instance ou condamnation qui pourraient être occasionnés par l'existence de ces ouvrages.

Article 8
Les infractions aux dispositions qui précèdent seront constatées par des procès-verbaux et les contrevenants seront traduits devant les tribunaux compétents.
Les conducteurs de véhicules devront se conformer strictement à la signalisation en place. Ils seront déclarés entièrement responsables dans le cas où des accidents viendraient à se produire par la suite de la non-observation du présent arrêté. Il pourra être procédé à la mise en fourrière des véhicules en stationnement gênant par les Autorités compétentes, dans les conditions prévues par le code de la Route.

Article 9
Le présent arrêté pourra faire l'objet d'un recours auprès du Tribunal Administratif de Marseille dans un délai de deux mois à partir de sa publication.

Article 10
Le présent arrêté entre en vigueur dès sa signature et les formalités de l'article L2131-1 du CGCT accomplies.
Monsieur le Directeur Général des Services et Monsieur le Directeur de la Police Municipale sont chargés, chacun en ce qui le concerne, de l'exécution du présent arrêté.

Article 11
Ampliation du présent arrêté sera adressée à :

- Monsieur le Directeur de Cabinet,
- Monsieur le Directeur Général des Services,
- Monsieur le Directeur Voirie Réseaux Circulation,
- Monsieur le Chef du Centre d'Incendie et de Secours de Vitrolles,
- Madame la Commissaire divisionnaire de la Police Nationale,
- Monsieur le Directeur de la Police Municipale,
- Métropole Aix-Marseille Provence – Direction de la Collecte Ménagère,
- Vitropole.

Lalia ATTAF,
Adjointe au Maire,
Déléguée, Gestion des Espaces publics,
Voirie, Propreté

Annexe

ZONE DE ROULAGE

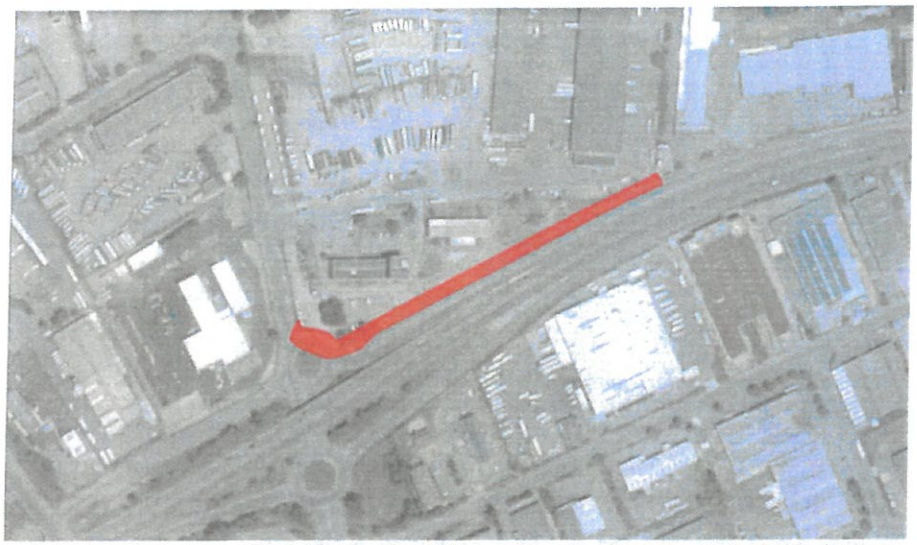

Travaux de remplacement du réseau d'Eau potable DN 400 dans talus, emprise travaux sur chaussée de droite pour chargement camions, maintien de la circulation par le biais d'un alternat par feux tricolores la journée de 8 hrs à 17 hrs.

POLICE DE ROULAGE

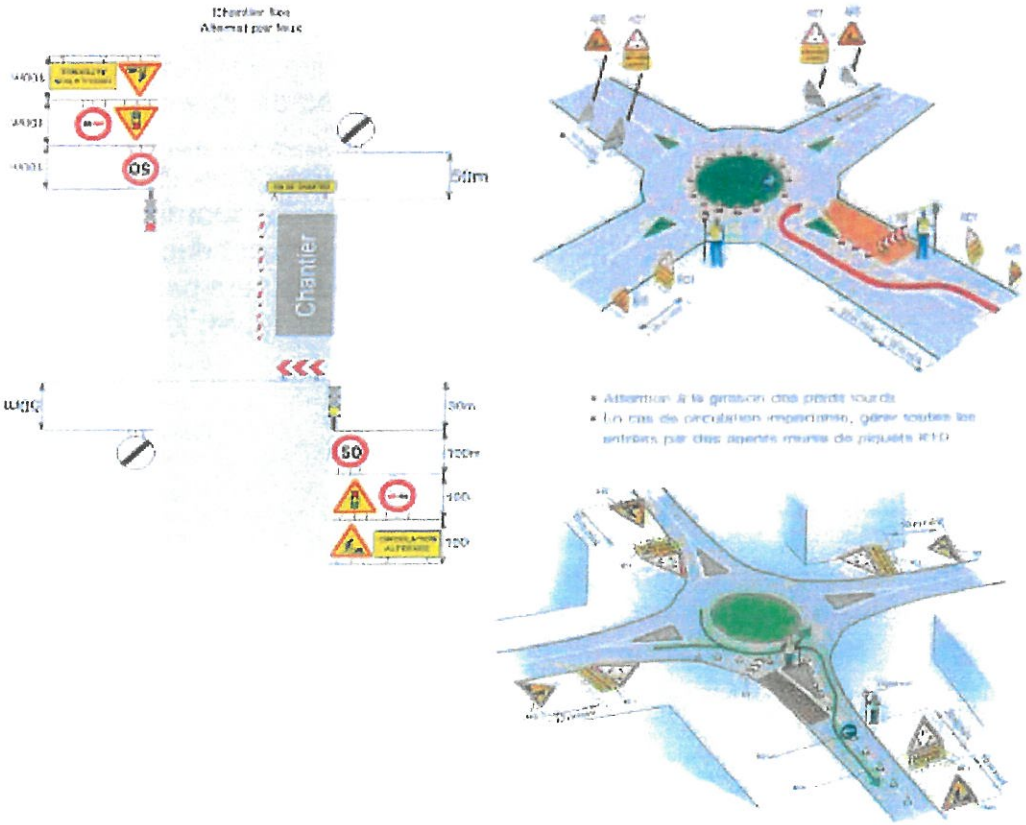

Vitrolles
vivre ensemble

SPECIFICATIONS TECHNIQUES

DECOUPE DE L'ENROBE EXISTANT

Découpe nette de l'enrobé sur toute son épaisseur à l'aide d'une scie circulaire, y compris toutes sujétions de traçage de la découpe, exécution pour un ouvrage parfaitement fini. Les découpes seront réalisées suivant les lignes droites et des formes géométriques simples. Après découpe, les revêtements seront décapés et les produits seront évacués à la décharge.

REMBLAIEMENT DES TRANCHEES

Les conduites à réaliser ou existantes seront posées sur un lit de "grain de riz" épaisseur 0.10m et enrobées de sable jusqu'à 0.15 m au-dessus de la génératrice supérieure grillage avertisseur détectable. L'Entrepreneur devra veiller à ce que les remblais placés sur les côtés de la canalisation soient compactés soigneusement. Les couches suivantes seront réalisées avec des matériaux s'ils sont de bonne qualité avec l'accord du Maître d'Œuvre en grave traitée ou non et par couches successives compactées de 0.2 m d'épaisseur. Le compactage obtenu ne sera pas inférieur à 95% de l'optimum Proctor Modifié. Le traitement de la zone supérieure de la tranchée sera réalisé dans les conditions fixées par le Maître d'Œuvre.

REFECTION DES TRANCHEES

Elles seront réalisées en béton bitumeux 0/6 épaisseur 0.06 m, et auront une garantie **d'un an**, à compter de la date d'achèvement des travaux. Le domaine public sera obligatoirement restitué à l'identique.
Dans l'impossibilité de la remise à niveau définitive de la tranchée en enrobé à chaud dans les 5 jours, il sera demandé que cette remise à niveau soit, provisoirement, en grave ciment ou en enrobé à froid.